

**PLANTEAMIENTO
DEL
PROBLEMA**

PROBLEMA

↓ Toda investigación implica un conjunto de fases o etapas, por estas razones no se puede decir que exista un solo esquema, de acuerdo al área y el criterio de los autores quienes proponen una serie de pasos considerando su contenido y la relevancia de cada uno de ellos.

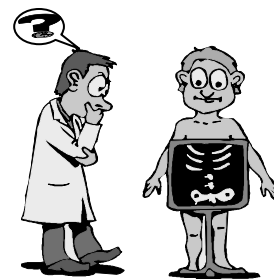

Ahora bien los pasos metodológicamente hablando tienen una lógica y orden cronológico ya que algunos pueden ser llevados simultáneamente, debe entenderse en toda investigación científica la presencia de un orden lógico, por ejemplo, los datos no recogidos, por ello para entrar en el tema de la investigación se inicia lógicamente en el problema, por tratarse de la etapa inicial en todo trabajo de investigación.

Por esta razón el problema se puede definir como:

“una cuestión dudosa o difícil que se trata de aclarar o solucionar”.

El problema suele ser un asunto del que se espera dar solución, dependiendo del área donde se encuentre esta, las ciencias según su especialidad tratan de la siguiente manera:

- ☞ En las **ciencias exactas** el problema se trata de interrogar sobre objetos y estructuras matemáticas que requiere una explicación y demostración, por ejemplo, $x^2 + 3x = 7$; ¿Cuál es el valor de x ?
- ☞ En las **ciencias económicas**, el problema se identifica como la necesidad de alimentarse o proveer de alimentos, ejemplo, ¿Cómo solucionar la escasez del pan?
- ☞ En **auditoría**, el problema es identificado y considerando la siguiente pregunta, ¿Cuál la situación financiera de la Empresa u Organización?
- ☞ En la **sociedad**, el problema puede ser algún asunto social particular como un enfrentamiento entre grupos sociales, por la posesión de tierras, ¿Quién tiene los derechos y por qué?

- ☞ En la **educación**, con frecuencia trata de aspectos relacionados con la forma de mejorar el PEA. ¿Cuál es el modelo ideal en el Proceso de Enseñanza y Aprendizaje?
- ☞ En **religión**, un problema puede reflejar una aparente contradicción entre dos dogmas, el bien y el mal, Dios y el Diablo, la pregunta sería ¿Qué estamos haciendo mal para merecer el infierno?

Una investigación, se inicia con la **identificación o planteamiento deliberado de un problema** relacionado con la actividad del investigador, y cuya solución es particular, para el equipo con el que trabaja o la institución donde se realiza el trabajo.



Cuando el problema es muy general, es necesario particularizarlo, delimitarlo, definirlo y finalmente formularlo. Este proceso generalmente es resultado de la observación y la confrontación con problemas cotidianos.

En el planteamiento del problema se debe aclarar previamente, el objeto de estudio y lo que se entiende por problema.

El termino **objeto** en una investigación se utiliza para designar tanto a un objeto real como formal. Abarcando no sólo los aspectos sensibles, perceptibles, localizables, espacio temporal, sino también las relaciones entre las cosas, los procesos, los hechos psíquicos, en suma la realidad objetiva de la naturaleza, de la sociedad y del pensamiento.

Un problema surge de una **determinada necesidad y constituye cualquier dificultad**, no pudiendo ser resuelta automáticamente a través de reflejos condicionados e instintivos, conocimientos previamente adquiridos o mediante el uso del sentido común.

En la delimitación de cierto problema, al momento de identificar los límites y alcance, se lo **realiza de manera general**, este hecho necesita un desglose de todos los componentes del objeto investigado, delimitando e identificando las características principales, esenciales y necesarias del objeto estudiado.

Estas consideraciones se basan en el hecho que todos los componentes del universo se encuentran en constante movimiento y transformación, es decir no **existe nada estático**, la sociedad y su entorno está en una **constante dinámica**.



Los problemas presentados en una investigación pueden ser clasificados de la siguiente manera:

Problemas conceptuales

↴ En este tipo de problemas es necesario **conocer y manejar principios, normas, conceptos, definiciones, clasificaciones** y categorías que intervienen en la investigación, en sus distintos componentes, realizando una serie de comparaciones sobre su cumplimiento y la forma como se realizan.

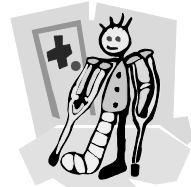

Problemas empíricos

↴ Nace del **conocimiento vulgar o popular**, tiene el propósito de realizar la formulación de preguntas relacionadas con la obtención de datos, como la localización, observación directa o indirectamente además realizando mediciones y en su caso la experimentación de los mismos sin tomar en cuenta un orden lógico o estructuración previamente planificada.



PLANTEAMIENTO DEL PROBLEMA

↴ El planteamiento del problema es un **conjunto de componentes estructurado donde se describe la situación del sujeto de investigación** en el momento de efectuar sus operaciones cotidianas, tomando en cuenta todos y cada uno de los elementos participantes en la situación.



Es necesario reflejar de manera clara, la relación de los actores, factores de tiempo, lugar, espacio y todo el entorno que implica la actividad o situación a investigar, con el propósito de dar una solución, considerando una prevención, mitigación o subsanar durante el proceso y la actividad realizada por el sujeto investigado, para llegar a la formulación del problema es necesario seguir una serie de pasos, cuya secuencia lógica es la siguiente:

Observación del fenómeno

↴ El inicio de una investigación se realiza mediante la **descripción y narración de hechos tal como se presenta en el desarrollo normal de sus actividades y operaciones**, es decir, todo lo observado por el investigador circundante al fenómeno estudiado, tomando en cuenta aspectos como las personas, relación entre ellos, la infraestructura, relación con organismos externos y su influencia en el sector. Se registra y anota todo lo visto y oído acerca de la problemática tratada, tomando en cuenta los antecedentes legales, normativos y regulatorios, etc.



Identificación del problema

↴ En esta etapa de la investigación se **conoce** de manera **más profunda al sujeto y su relación con el objeto** analizado, donde se identifican a los distintos factores y actores en la cotidianidad.

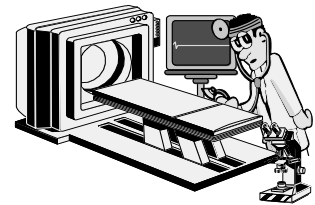

Al identificar el problema se **revisa y analiza cuidadosamente mediante la observación del fenómeno**, tomando en cuenta la narración de hechos referidos al entorno del tema, y aspectos relacionados con los factores internos y externos.

Selección del problema

↴ Todo problema se caracteriza por contar con una serie de **combinaciones entre factores y actores**, donde se relacionan, en esta etapa se procede a realizar el análisis individual de cada uno de ellos, seleccionando las combinaciones de las variables ya sea dos o más, permitiendo enunciar el planteamiento del problema y la relación existente entre estas. Es posible la existencia de varios problemas, en esta etapa es donde se elige el principal, para luego estudiarlo como corresponde.



Antes de seleccionar el problema se toma en cuenta cómo se van a medir las variables, de no considerar este punto se corre el riesgo de obstaculizar el desarrollo del trabajo.

Presentación del problema

↴ Se refiere a presentar el problema en **forma escrita identificando de clara y directa** la relación existente entre dos o más variables contenidas en el problema y estas puedan ser comprobadas y contrastadas empíricamente, permitiendo encontrar las vías de solución o respuesta.



El planteamiento del problema debe describirse tomando en cuenta:

- ⇒ *Quién o que tiene el problema*
- ⇒ *Qué está sucediendo en el momento de la investigación, (se trata de la descripción del problema).*
- ⇒ *Cómo está sucediendo, la relación de hechos*
- ⇒ *Cuando está sucediendo, se considera el tiempo que está ocurriendo el hecho*
- ⇒ *Por que está sucediendo los problemas descritos, se trata del origen y causas del problema.*
- ⇒ *Que sucederá si no se solucionan los problemas, las causas y los posibles efectos a futuro.*
- ⇒ *Cómo solucionar la problemática descrita, se considera la posible solución.*

Formulación del problema

↴ Se inicia **redactando el planteamiento del problema en forma de pregunta con claridad**, sin ambigüedades, concisa, identificando con precisión lo que se quiere investigar o averiguar, esta pregunta debe propender a una respuesta ambigua, ya que a través de ella se deberá responder mediante una investigación del problema identificado.



IDENTIFICACIÓN DEL PROBLEMA

↴ En toda situación problemática se identificará adecuadamente la estructura del problema en un trabajo de investigación, para ello es necesario tomar en

cuenta dos aspectos fundamentales, como describir la situación actual y comparar o contrastarlo con una situación ideal, es decir medir las variables:



De la estructura graficada se identifica una serie de componente resumidos de la siguiente manera:

- ⇒ *Que está sucediendo*
- ⇒ *Por qué está sucediendo*
- ⇒ *Los efectos que ocasionarían la problemática descrita*
- ⇒ *Cómo se podría solucionar*

A continuación se ilustra un ejemplo donde se identifica los componentes descritos de una manera didáctica. Para ello se ejemplifica mediante una entrevista con el médico, porque casi todos visitamos a este profesional en algún momento.

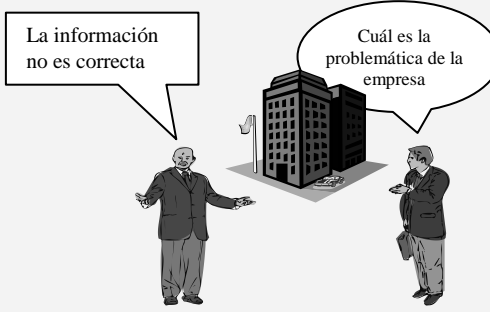

Que está sucediendo

MEDICO	INVESTIGADOR
 <p>El médico pretende identificar el problema de salud de su paciente, aquí el profesional, al inicio con la observación ya puede conocer el problema, por la apariencia y algunos síntomas propios del malestar, etc.</p> <p>SÍNTOMAS DEL PACIENTE</p>	 <p>El Investigador realiza una serie de preguntas utilizando herramientas para identificar la problemática, puede ser por falta de documentación, registros incorrectos, escasez de alimentación, cualquier problema considerando la naturaleza del objeto de investigación.</p> <p>DESCRIPCION DEL PROBLEMA</p>

Por qué está sucediendo

MEDICO	INVESTIGADOR
 <p>El médico mediante el uso de instrumentos, intenta averiguar los motivos de la enfermedad, estos pueden ser varios o uno solo el que está ocasionando los distintos dolores y malestares del paciente. CAUSA.</p> <p>POR QUE TIENE EL MALESTAR EL PACIENTE?</p>	 <p>El Investigador busca las causas de los problemas existentes en el área o sistema analizado, puede ser por inexistencia de normas, incumplimiento a disposiciones legales, necesidad de alimentos, vestimentas, etc.</p> <p>POR QUE LOS PROBLEMAS?</p>

Efectos de la problemática

MEDICO	INVESTIGADOR
<p data-bbox="392 396 707 492">Si no se cura, puede tener serios problemas o hasta </p>  <p data-bbox="224 724 728 888">En esta etapa el médico indica al paciente las posibles consecuencias a futuro si no se sigue una serie de tareas, con las consecuencias de agravar su salud e incluso llegar a la muerte en caso de no cuidarse y seguir las recomendaciones del médico.</p> <p data-bbox="244 908 707 946">QUE SUCEDERA SI NO SE CURA.</p>	<p data-bbox="979 396 1246 550">Si no se soluciona los problemas, podemos tener información errónea y perdida</p>  <p data-bbox="742 685 1253 830">Los riesgos y efectos que ocasionarían los problemas pueden ocasionar el incumplimiento de los objetivos institucionales o la escasez de algún producto para satisfacer las necesidades de los consumidores.</p> <p data-bbox="763 840 1232 908">SI NO SE SOLUCIONA LOS PROBLEMAS?</p>

Posible solución

MEDICO	INVESTIGADOR
<p data-bbox="244 1168 427 1275">Cómprase la siguiente receta, y siga las instrucciones que le prescribo</p>  <p data-bbox="224 1458 728 1622">El médico receta los medicamentos que el paciente debe consumir, además de los horarios y la cantidad de tabletas, inyectables, análisis y programa una serie de análisis y pruebas durante un periodo determinado en función de la enfermedad identificada.</p> <p data-bbox="259 1632 693 1671">COMO CURAR LA ENFERMEDAD</p>	<p data-bbox="909 1159 1190 1246">Conocemos el problema, ahora debemos aplicar la siguiente propuesta.</p>  <p data-bbox="742 1497 1253 1613">Los profesionales a cargo de la investigación deberán proponer soluciones para mejorar la situación de la organización con tareas, modelos, manuales, proyectos, etc.</p> <p data-bbox="909 1661 1078 1700">PROPUESTA</p>

PRESENTACIÓN DEL PROBLEMA

El problema identificado considera la medición de variables, facilitando el desarrollo del trabajo, donde se debe considerar una serie de combinaciones para enunciar en forma clara y precisa el problema, siguiendo las siguientes etapas:

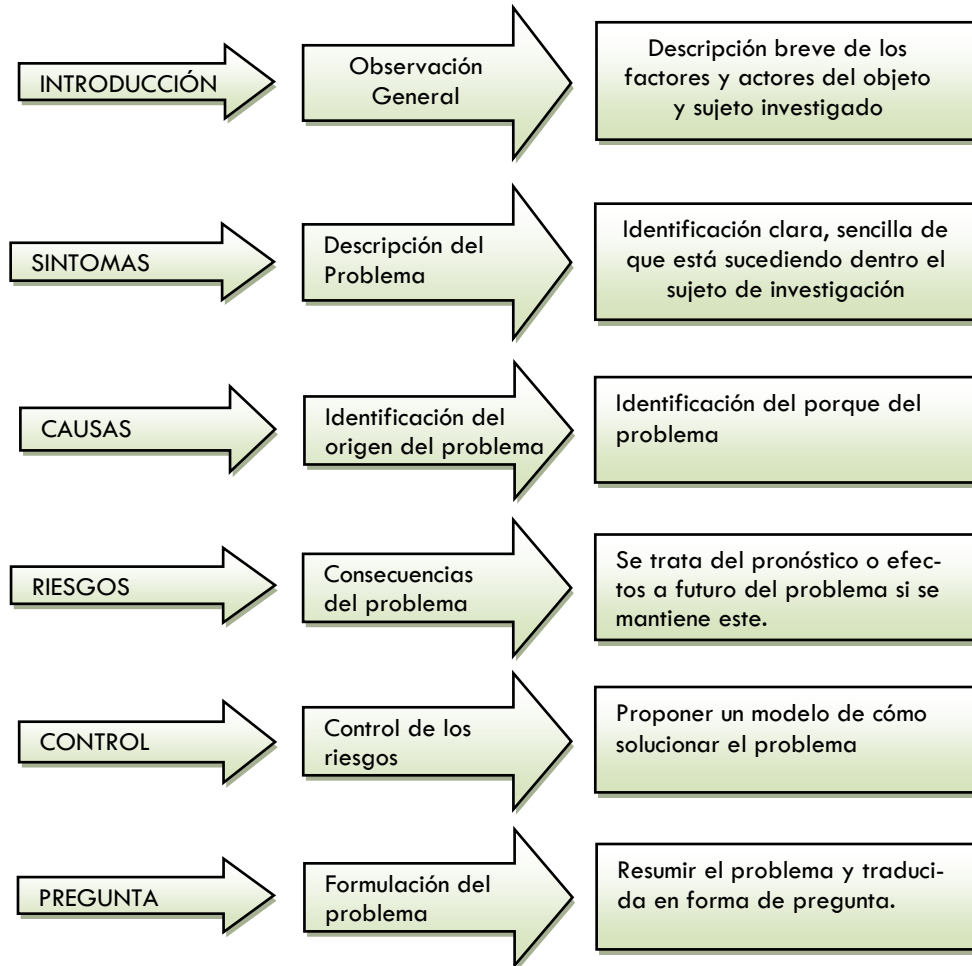

A criterio del autor, el proceso propuesto es claro y sencillo para describir un problema, donde se toma en cuenta etapas fáciles de entender e identificar en cualquier área de investigación, cabe hacer notar que no es el único y exclusivo, existe diversas formas de plantear un problema.

FORMULACIÓN DEL PROBLEMA

↓ El problema se resume en la **pregunta formulada**, donde un trabajo de investigación plantea y estructura formalmente, identificando con precisión la problemática de la investigación, **cuan- do una pregunta está correcta y adecuadamente formulada es un problema solucionado** de manera oportuna y adecuada.



Pregunta

↓ Una vez identificada la problemática es necesario plantear a través de una o varias preguntas el problema encontrado, la pregunta como característica principal es **resumir clara- mente la pretensión de la investigación**, estas pueden ser regularmente generales, tratando de ser lo más clara y preci- sa posible.



Cada una de las preguntas planteadas delimitan un área del problema, si las interrogantes inquietan al grado de considerar su estudio, entonces la pregunta corresponde a una investigación delimitando y definiendo el problema. Para ello, es necesario considerar los siguientes aspectos:

- **Señalar manifestaciones del problema.**

Se describe las experiencias empíricas, contexto, determinantes, inter-rogantes generales, efectos, posibles soluciones y sugiriendo los propósitos del estudio.

- **Manejar dos variables como mínimo.**

Al identificar el problema, y basados en los referentes empíricos, es posible relacionar al menos dos elementos, como las **causas del pro- blema y efectos** del mismo.

- **Definir con claridad el problema.**

En este punto se toca los aspectos empíricos y el manejo de las va-riables considerando como mínimo dos, estas permitirán definir el pro-blema con precisión de detalles. Los términos utilizados para definir el problema serán precisos y lo bastante claros permitiendo el entendi-

miento de cualquier persona, con sólo leer el problema, se entenderá la pretensión de la investigación.

- **Delimitar los aspectos que abarca el problema.**

La identificación del problema obliga a precisar los aspectos componentes de ella. La delimitación de los aspectos considerados en la investigación, evita las frecuentes divagaciones centrando la atención en los elementos centrales del problema de investigación.

- **Enunciado del problema.**

Al enunciar el problema se toman en cuenta dos aspectos:

- *Interrogativo*, expresado por medio de una pregunta
- *Declarativo*, Se expresa a manera de propósito u objetivo

PROCESO PARA PLANTEAR EL PROBLEMA

↓ El cuadro siguiente ayuda a identificar la problemática existente en un organismo o situación que se desea investigar:

Descripción de los hechos (lo que es)	Lo que Debería Ser:	Diferencia
Esta columna es utilizada para describir la situación presentada.	Describe de manera puntual aspectos normativos o como se pretende que sea. Puede no existir, en ese caso se busca nuevas teorías.	Diferencia resultante de la comparación realizada.

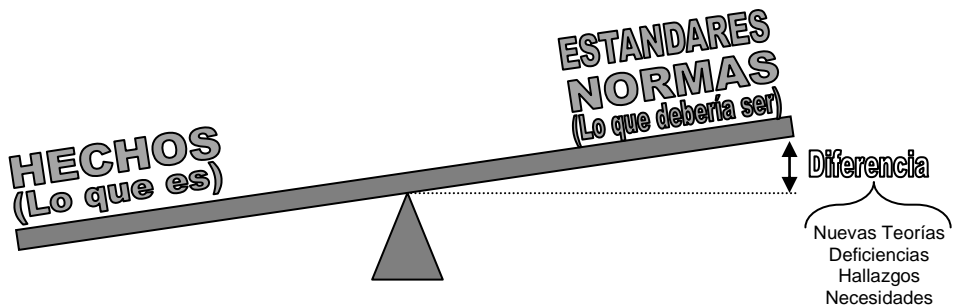

Ejemplo en la Investigación en el área de Contaduría Pública

En el cuadro se puede identificar las diferencias y variaciones.

Lo que es	Lo que Debería Ser:	Diferencia
Inadecuados procedimientos en la dotación de personal. No se realiza convocatoria pública, el personal se contrata por parentesco.	D.S. 26115 Art. 11 El subsistema de dotación de personal es un conjunto de procesos para dotar técnicamente de personal a la entidad, previo establecimiento de las necesidades de	No existen una adecuada clasificación, los procedimientos de reclutamiento no está de acuerdo a disposiciones legales.
La selección de personal no es la adecuada. En la selección no se considera los méritos y la capacidad de los candidatos.	Art. 18; El reclutamiento procura atraer candidatos idóneos a la administración pública, fundamentados en los principios de mérito, competencia y transparencia, garantizando la igualdad de condiciones	Existe personal que es contratado sin tomar en cuenta la capacidad, y no se consideran las modalidades de reclutamiento
La movilidad de personal no está de acuerdo a la ley. El personal se traslada sin una previa comunicación.	La movilidad se funda en la igualdad de oportunidad de participación, la capacidad en el desempeño y transparencia	La rotación de personal se lo realiza sin criterios técnicos y sin tomar en cuenta las necesidades de la institución
No se realizan evaluaciones al personal	La evaluación de desempeño será programada y elaborada para cada gestión, en concordancia con las políticas institucionales	No existe documentación que certifique la realización de evaluación de desempeño

A continuación se propone un modelo de presentar un planteamiento de problema de acuerdo a las fases y características descritas en los puntos anteriores del presente texto.

En la actualidad resulta dificultoso realizar una administración eficiente del sistema de administración de recursos humanos, la empresa no escapa del conjunto de instituciones con personal y procedimientos donde se presentan dificultades porque carecen o en su caso no cumplen con las políticas y procedimientos confiables y oportunos.

En observación realizada en la Institución, se evidenció varias dificultades como ser:

- No existe una adecuada clasificación, los procedimientos de reclutamiento no está de acuerdo a disposiciones legales
- Existe personal que es contratado sin tomar en cuenta la capacidad, sin considerar las modalidades de reclutamiento
- La rotación de personal se lo realiza sin criterios técnicos y sin tomar en cuenta las necesidades de la institución.
- No existe documentación sobre la realización de evaluación de desempeño.

La problemática descrita anteriormente se debe a:

- Los Instructivos y parámetros de medición del desempeño no son suficientemente claros.
- El Sistema de Administración de Personal no son tomados en cuenta en todas sus disposiciones.
- Los lineamientos y directrices referidos a la capacitación del personal no son de conocimiento por parte de los ejecutivos.
- Las disposiciones legales generales y específicas no se cumplen a cabalidad.

De no subsanar los problemas descritos se corre el riesgo de que la institución no cuente con información oportuna y confiable, haciendo dificultoso el cumplimiento de los objetivos trazados con anterioridad, el incumplimiento a las Normas Básicas de Control Interno, puede ocasionar en el Sistema de Administración de Personal el incumplimiento con los requerimientos de la institución.

Durante el desarrollo del trabajo se encontró varios problemas y la pretensión es mejorar la situación actual implementando una serie de procedimientos que puedan optimizar la administración de los recursos humanos en observancia a las normas como el D.S. N° 26115.

De lo descrito anteriormente se formula la siguiente pregunta:

¿En qué medida se cumple con a las disposiciones legales de los Sistemas de Administración de Personal en la Institución?

Ejemplo; Investigación en el área de Economía:

Lo que es	Lo que Debería Ser:	Diferencia
Las microempresas tienen un capital reducido	Las organizaciones sujeto de crédito deben contar con activos reales, que puedan cubrir los créditos, ya que la principal función del crédito es la financiación de la producción con anticipación a la demanda, es decir, unir la propiedad de los recursos productivos con las demandas de sus productores.	No existen garantías reales para el pago
Las microempresas por los escasos recursos que manejan tratan de evadir los aspectos legales e impositivos	Toda organización comercial debe contar con personería jurídica, inscripción a la renta, registro al sector que le corresponde.	Las microempresas no están registradas en las instituciones legales
Las microempresas por la cantidad pequeña de su producción, acceden a créditos pequeños, que solo sirven para capital de operaciones	El mecanismo del crédito debe economizar el uso del dinero, permitiendo un planteamiento más flexible de los gastos a lo largo del tiempo actuando como canal recolector de los pequeños ahorros de la sociedad	Los créditos pequeños no son rentables
Las microempresas están en desventajas en relación a empresas llamadas grandes, además de existir un temor natural a la deuda.	La colocación de créditos en el sector de producción están de acuerdo a la rentabilidad y costos de producción y operación de las financiadoras, las cuales puedan ser cubiertas por las empresas con la venta de sus productos	El costo de colocación es muy elevado, para el monto requerido
Gran parte de los ingresos de las microempresas están destinadas a los costos de producción y mantenimiento.	Se trata de egresos monetarios que se realizan por concepto de materias primas, mano de obra, suministros y otros. El costo de mantenimiento está destinado a la conservación de las maquinarias y equipos.	El costo de producción y mantenimiento son elevados

La micro y pequeña empresa en el contexto nacional enfrenta una recesión del aparato productivo, con una tasa de crecimiento negativo, los intentos de reactivación del aparato productivo tienen una lenta recuperación, ya que las tasas se encuentran por encima del 2,6%, luego por los cambios en la estructura del estado afectaron negativamente al sector.

La problemática en el sector para la captación de financiamiento con respecto a la banca es:

- No existen garantías reales para el acceso al crédito y su respectivo pago a los financiadores.
- Las microempresas no están registradas completamente en las instituciones legales.
- Los créditos pequeños no son rentables
- El costo de colocación es muy elevado, para el monto requerido
- El costo de producción y mantenimiento son elevados

La problemática descrita anteriormente se debe a:

- El exceso de políticas neutras por parte del estado, además de la ausencia de políticas sectoriales
- Desconocimiento de heterogeneidad en el acceso a oportunidades a nivel de agentes económicos, sociales y políticos.
- La orientación que se dió al sector sobre el apoyo económico fue equivocada, al conceptuar el punto de vista de beneficencia y paternalismo.

De continuar con la situación descrita se corre el riesgo de que las microempresas se queden estancadas y sin expansión alguna, llegando al cierre definitivo de sus operaciones, quedando gran parte de la mano de obra sin fuentes de trabajo, afectando de esta manera a la economía de la región, dando oportunidad al contrabando de crecer aceleradamente.

La propuesta del presente trabajo está en la promoción de los productos mejorando la distribución del ingreso, mediante adecuadas formas de producción, mejorando la calidad del producto, con un diseño de políticas para el sector mediante estrategias de apoyo económico a la producción por medio de procesos de producción, financiamiento adecuado para las materias primas, capacitación a los trabajadores y ejecutivos, la comercialización conjunta para el posicionamiento en el mercado.

De lo descrito anteriormente se formula la siguiente pregunta:

¿El escaso conocimiento de programas en políticas de fomento referidos a la producción incidirá en los ingresos y nivel de rentabilidad del sector microempresario en la ciudad de Oruro?

Ejemplo; Investigación en el área de Derecho:

Lo que es	Lo que Debería Ser:	Diferencia
El imputado accede fácilmente a una medida sustitutiva a la detención preventiva	El código de Procedimiento Penal tiene por objetivo sancionar a las personas que cometen actos delictivos.	Estas medidas no garantizan que el imputado se someterá a los actos procesales, creando susceptibilidad y escepticismo en el castigo al delincuente.
La detención preventiva es efectuada en muchos casos para proteger al imputado.	La detención preventiva será aplicable en forma excepcional y de ser posible se aplicaran otras medidas sustitutivas evitando el entorpecimiento en la investigación.	Existe entorpecimiento en la investigación por parte del imputado y la población afectada
Interferencia por los imputados en el cumplimiento de los requisitos y condiciones.	Evitar interferencias con la investigación judicial que requieran el cumplimiento de requisitos y condiciones precisa y estrictas, evitando abusos y violación en los derechos del individuo	Existe abuso y violaciones en los derechos del ciudadano
Las medidas sustitutivas son un medio para eludir al cumplimiento de las ordenes del juez o tribunal	Las medidas sustitutivas como las fianzas reales, personales y juratoria aseguran que el imputado cumpla con las obligaciones impuestas por órdenes del Juez o Tribunal	Fuga y dilación de las obligaciones impuestas.

El actual sistema de administración de justicia en Bolivia, tropieza con muchos vacíos jurídicos en el Código de Procedimiento Penal, respecto a procedimientos de imputación en caso de existir o no un hecho delictivo y la forma como se lleva los procedimientos determinados por ley, este hecho crea una inseguridad jurídica y una escasa protección a la víctima, que exige el castigo respectivo.

Considerando lo anterior se identificaron varias dificultades como ser:

- Las medidas del Código del Procedimiento Penal no garantiza que el imputado se someterá a los actos procesales, creando susceptibilidad y escepticismo en el castigo del delincuente.
- Existe entorpecimiento en la investigación por parte del imputado y la población afectada, impidiendo la presentación de este en los actuados procesales.
- Existe abuso y violaciones en los derechos del ciudadano, por la escasez de condiciones precisas y estrictas.
- Fuga y dilación de las obligaciones impuestas, por la facilidad de las opciones de detención preventiva, fianzas reales, personales y la juratoria.

Lo descrito sobre la actual situación de la ley es debido a:

- No existe condiciones mínimas para ser considerado un proceso justo.
- No existe una claridad en los procedimientos que requiere una intervención del Estado, el imputado y la víctima.
- La evidencia referente a la culpabilidad sobre la base de sospechas dan lugar a confundir a la víctima y el imputado.
- Inexistencia de disposiciones legales expresas cuando el imputado incumple las medidas impuestas o se compruebe que realiza actos preparatorios de fuga u obstaculización en la averiguación de la verdad.

La problemática descrita anteriormente tiene las siguientes implicancias:

- Las actuales condiciones del Código de Procedimiento Penal serán vulneradas pese a su objetivo.
- La población afectada y las víctimas tomarán la ley en sus manos, castigando al imputado.
- La delincuencia se incrementará porque la pena privadita no excede los tres años y por esta razón no es previsible la detención preventiva del imputado.

Es preciso realizar un análisis profundo del contenido del Código de Procedimiento Penal, en el cual se efectúe la identificación de las debilidades y fortalezas de esta ley, para de esta manera garantizar el cumplimiento y castigo al imputado de manera imparcial y justa

De lo descrito anteriormente se formula la siguiente pregunta:

¿Cuáles son los procedimientos del nuevo Código de Procedimiento Penal, para garantizar los derechos del imputado y la víctima hasta la conclusión de los actos procesales?

A continuación se presentan otros ejemplos del planteamiento del problema:

En el área de contaduría pública, se trata del caso de administración de materiales y suministros en una Empresa Constructora, para determinar si el manejo y administración está en concordancia con los objetivos de la empresa:

PLANTEAMIENTO DEL PROBLEMA

La empresa constructora “CCCCCC” S.R.L. como una organización privada deberá contar con información oportuna útil y confiable para una buena toma de decisiones en función a sus objetivos, políticas establecidas y la de sus operaciones presentando información completa y ordenada con referencia a los bienes de su propiedad y los servicios prestados a la sociedad, realizando el mantenimiento preventivo y la salvaguarda de sus activos materiales, etc.

La falta de un adecuado control es un factor que incide negativamente en la administración, donde se busca eficiencia y eficacia en el manejo de los materiales y suministros, en este sentido se identificó la siguiente problemática:

- No existe un espacio adecuado para el almacenaje de material ocasionando un inadecuado registro y verificación antes de ser utilizados
- No existe un responsable encargado del manejo y organización de los materiales, el control de las existencias no estarán actualizados.
- El uso y manejo de los materiales y suministros no tienen restricción en su manejo ya que cualquier empleado tiene acceso a estos.
- Existe deficiencias en la clasificación de los materiales y suministros los cuales no están de acuerdo a su naturaleza y sus características.
- En la práctica no se utiliza el mismo método de registro (PEPS) con el movimiento físico utilizando el (UEPS), ya que los últimos en entrar están saliendo primero, ocasionando deterioro en varios materiales retenidos por sus características.

Lo descrito se debe a la inexistencia de procedimientos adecuados y actualizados en el manejo y administración de materiales y suministros, como se describe alguno de ellos:

- No existe un manual de procedimientos relacionado con el manejo de materiales y suministros.
- No existe un manual de funciones donde describa las funciones del encargado de almacenes.
- No existe un reglamento relacionado con el manejo de materiales y suministros, el cual regule el funcionamiento del almacén y el personal relacionado con el manejo.

La problemática identificada puede ocasionar que:

- Exista extravío de materiales y suministros
- Pérdida o apropiación de materiales y suministros
- Deterioro y daños económicos a la empresa por pérdidas y siniestros en los materiales y suministros.
- Información no confiable para una correcta administración de los recursos de la empresa.

El objetivo del presente trabajo es identificar de manera clara las deficiencias y la causa para luego realizar las correcciones más apropiadas en el proceso de registro, clasificación y disposición de los materiales y suministros, proporcionando espacios adecuados para su conservación, por ello es necesario la implementación y formulación de una política de inventariación para el almacén, este aspecto dependerá primeramente en la implementación de un sistema de información, realizar sistemas de control físico y mantenimiento de los artículos inventariados, establecer resguardos físicos adecuados para la protección implementando procedimientos de rotación.

FORMULACION DEL PROBLEMA

¿Cuál es el cumplimiento a normas y obligaciones contractuales de control interno en la adquisición y manejo de los materiales y suministros, de la empresa constructora "CCCCCC" S.R.L. durante la gestión 2006?

El siguiente ejemplo considera la reforma de la Ley General de Sociedades Cooperativas, respeto al referéndum en las actividades de las Cooperativas de Bolivia

PLANTEAMIENTO DEL PROBLEMA

La historia ofrece claras muestras de cuán útil es el recurso a las fórmulas democráticas, una persona no osaría oponerse frontalmente a un recurso tan democrático como la votación. No acertaría a argumentar que ésta no sólo no es válida para todo, sino que es intrínsecamente perversa cuando se emplea para poner en manos de la sociedad.

La necesidad de legitimar las decisiones en una organización ya sea esta social o empresarial y considerando regímenes políticos sobre la base de la capacidad de participación política de la ciudadanía libre y soberana, es peligroso que este instrumento y su utilización puede resultar una polarización de las alternativas, lo que desemboca en la adopción de decisiones forzadas.

En consideración de los aspectos mencionados una cooperativa en la toma de decisiones importantes en sus actividades se encuentra la siguiente problemática.

- Las decisiones tomadas por las directivas de las cooperativas son generalmente unilaterales sin considerar la opinión del socio, este hecho ocurre principalmente por poca frecuencia de las asambleas.
- En una asamblea ya sea esta general, extraordinaria o cualquier tipo de reunión no siempre es democrática y libre ya que durante su realización los grupos representativos y de interés manipulan de manera psicológica, visual a los socios, y estos por temor a represalias y medidas disciplinarias levantan la mano aprobando la propuesta de grupos de interés.
- Dentro la estructura considerada en el capítulo V no se consideran agrupaciones independientes dentro la composición de una cooperativa, como secciones, cuadrillas, grupos especializados de productos, agrupaciones por género, etc.
- Una asamblea no siempre es el medio ideal para tomar decisiones importantes sobre aspectos de interés en una cooperativa.
- El amedrentamiento y represión, prevendalismo son características propias de las cooperativas actuales.

Los aspectos mencionados son a consecuencia de la falta de legislación y aplicación del referéndum o consulta democrática a las bases o socios los que deben elegir de manera libre, espontánea y sin presión las decisiones sobre los aspectos importantes en la institución

La problemática descrita puede ocasionar que las decisiones sobre aspectos relevantes no sean del consenso general y por lo tanto estén favoreciendo a los grupos de poder que manipulan la decisión de los socios, en estas circunstancias se puede correr riesgos como:

- Apropiación de recursos económicos de manera ilegal pero aprobada por el consenso de la asamblea.
- Enfrentamientos entre grupos internos de las cooperativas.
- Enfrentamientos con instituciones afines y relacionadas con el cooperativismo.
- Compra y venta de activos que perjudiquen los intereses de las cooperativas.
- Inversiones inapropiadas

El trabajo a realizar pretende implementar el referéndum en la Ley de Sociedades Cooperativas para que las decisiones importantes dentro una cooperativa sea democrática y libre, en beneficio de la institución y la mayoría de los asociados.

El presente trabajo pretende proponer mecanismos de control mediante el referéndum, partiendo de la base de que en las circunstancias actuales deben ser analizados y puestos en práctica dentro del marco de las instituciones representativas y del funcionamiento en las instituciones sociales como las cooperativas, considerando la expresión pura de los intereses individuales y el fortalecimiento de la responsabilidad en los socios para la toma de decisiones y su traducción en la vida institucional, es peligroso que este instrumento y su utilización puede resultar una polarización de las alternativas, lo que desemboca en la adopción de decisiones forzadas.

De lo expuesto anteriormente se formula la siguiente interrogación:

¿En qué medida mejorara la propuesta de implementación del referéndum en la Ley General de sociedades Cooperativas, como un instrumento de control?

El siguiente caso se plantea en el área de educación considerando el perfil curricular de un docente tutor o asesor de tesis en una unidad académica, determinando se cuenta con los requisitos necesarios y suficientes para ocupar este rol.

PLANTEAMIENTO DEL PROBLEMA

La realización de la tesis o trabajo dirigido en una unidad académica es una labor de mucha atención y cuidado, ya que de ello depende la profesionalización del postulante, en ese sentido el realizar, dirigir, evaluar son tareas delicadas por parte del tutor, por ello la selección de profesionales debe estar enmarcado a ciertas condiciones para no cometer errores en el asesoramiento de los trabajos de investigación, en consideración de los aspectos mencionados, se identificó la siguiente problemática:

- Modificación de los temas elegidos debido a un inadecuado asesoramiento sobre la relevancia del tema.
- Los trabajos no tienen una sólida estructura en el trabajo de campo, estos son realizados de muchas formas sin existir uniformidad.
- La metodología utilizada por los tutores no se maneja de manera uniforme, cada tutor tiene una forma distinta de dirigir los trabajos, que en muchos casos discrepa con la opinión del tribunal.
- Los trabajos no guardan relación con las disposiciones emitidas por la facultad y los respectivos directores en las diversas modalidades de elaboración de trabajos de investigación.
- Docentes que incitan a los alumnos a copiar tesis, proporcionando ejemplares de otros alumnos donde estos fueron tribunales.
- Las tesis o trabajos dirigidos tienden a sufrir severas modificaciones cuando pasan por la revisión de la dirección del seminario.

Los hechos descritos se deben a:

- Profesionales con poca experiencia en el asesoramiento de tesis y trabajos dirigidos en el área de la investigación.
- Los tutores no están suficientemente capacitados en la teoría del área investigada.
- Tutores con poca experiencia en la industria o campo de acción.
- Tutores con escasos conocimientos en metodología de la investigación, no conocen los temas puntuales como el problema, métodos y otros componentes de la investigación.
- Inexistencia de un perfil curricular adecuado al asesoramiento de Tesis y Trabajos Dirigidos

La problemática descrita puede ocasionar que:

- Las tesis y trabajos dirigidos, sean reprobados por la diversidad de criterios tanto en metodología como en las áreas respectivas.
- Exista un número apreciable de reprobados por no contar con un modelo común en el asesoramiento
- Exista una deserción de los alumnos por considerar que el asesoramiento no es el adecuado.
- Los futuros profesionales no tengan conocimientos suficientes para desarrollarse en el ámbito laboral.
- No se cumplan con los objetivos institucionales, como el proporcionar profesionales con conocimientos suficientes para su desempeño en el mercado laboral.

Como resumen de lo descrito se puede formular la siguiente pregunta:

¿Cuál es el perfil curricular del asesor de tesis y trabajos dirigidos en la carrera de Derecho de la Universidad "XXXXXXX" que permita un adecuado asesoramiento de trabajos de investigación?

Planteamiento del Problema

En un proyecto desde su concepción pasa por una serie de etapas, como la generación de la idea, estudios de viabilidad, técnica, económica, social, anteproyecto, proyecto de ingeniería, construcción, explotación y desmantelamiento o abandono, si bien estas no son las definitivas son las que se repiten con frecuencia, a medida que se profundiza cada una de ellas hasta su total concreción en el proyecto de ingeniería, en la actualidad y bajo el criterio de integración ambiental, un proyecto debe tomar en cuenta aspectos relacionados con el medio ambiente, en consideración de estos aspectos se identifico la siguiente problemática:

- La actividad por parte de “AAAA” se lo realiza de manera irracional con el uso en la producción de, con impactos al medio ambiente de la zona.
- El traslado de y deposición de los residuos y desperdicios, se lo realiza de manera indiscriminada.
- No existe protección y conservación de los recursos naturales como la flora y fauna nativa, en el momento que se deposita los desechos sólidos, líquidos y otros productos.
- Existe derrame de líquidos contaminantes sin considerar los afluentes y los riachuelos de agua.

La problemática descrita se debe a la inexistencia de acciones sostenidas de promoción, educación y control en las diferentes actividades realizadas por “AAA” y otras empresas dedicadas a la Producción de

Las empresas dedicadas a la producción de con respecto al cuidado del Medio Ambiente aún no tienen una visión de la magnitud que representa el impacto negativo causado por la producción, este hecho se debe a la escasa promoción y difusión de la misma.

De continuar con lo descrito anteriormente se corre el riesgo de:

- Que la flora y fauna nativa de la región sea afectada y este expuesta a daños irreversibles, por causa de la explotación indiscriminada.
- Que la agricultura de la región sufra de las consecuencias del agua contaminada que se utiliza para el riego.
- La ganadería de la región este afectada por la calidad de las aguas contaminadas y sufran enfermedades y afecciones.
- Que la fauna de la región emigre o se vea afectada en su reproducción y su habitat cambie haciendo que desaparezca progresivamente.
- La población de la región circundante al proyecto se vea afectada negativamente por el agua contaminada, los desechos, el ruido causado por la implantación de dicho proyecto.

El propósito del trabajo es proponer la realización una evaluación al medio ambiente, para conocer la situación de los pasivos ambientales y los efectos producidos por la producción de....., se realizará una propuesta donde se pueda establecer capacitación, educación, tareas para mitigar los efectos del impacto, tomando en cuenta las leyes y políticas nacionales e internacionales.

En consideración de lo descrito se plantea la siguiente interrogación:

¿Cuáles son los efectos ambientales que ocasiona la implementación del proyecto para la producción depor la empresa.....?